



Fastighet och sökande

Fastighetsbeteckning*	Fastighetens adress*	
Sökande, namn*	Person- eller organisationsnr*	Telefon (även riktnummer)
Sökande, postadress, postnr och ort* (hit skickas beslut och faktura om inget annat anges på denna blankett)		Mobiltelefon
Sökande, fakturaadress (om annan än ovan)	E-postadress	
Fastighetsägare (om annan än sökanden)		

Uppgifter om åtgärden*

Typ av kamin/spis samt typgodkännandennummer	Typ av skorsten
Bifogade handlingar Fasadritning (1 ex.)	Planritning (1 ex.)

Beskriv åtgärden

--

Namnteckning*

Datum	Sökande/byggherre, namnteckning (betalningsansvarig)	Namnförtydligande
-------	--	-------------------

Så här går anmälan till när du vill installera en eldstad eller en rökkanal:

1. Fyll i denna anmälan ovan och skicka in tillsammans med fasadritning och planritning till Samhällsbyggnadsavdelningen (adress nedan).
2. Därefter får du ett beslut om startbesked. Innan du fått startbesked får inget arbete påbörjas.
3. När arbetet är slutfört ska godkänt sakkunnighetsintyg om brandskyddskontroll lämnas in till stadsbyggnadskontoret.
4. Därefter utfärdar stadsbyggnadskontoret ett slutbesked och installationen får tas i bruk.

***OBLIGATORISKA UPPGIFTER (andra uppgifter och handlingar kan komma att begäras i senare skede om det krävs för ärendets handläggning).**

Personuppgifter som lämnas på denna blankett kommer att bli registrerade i vårt datorsystem och användas för ärendets hantering. Alla uppgifter i detta system är offentliga. Om du vill ha mer information om hur dina personuppgifter används eller om du vill att dessa ändras är vi tacksamma för skriftligt besked om detta till nedanstående adress.

Enligt plan- och byggförordningen (2011:338) 6 kap 5 § krävs anmälan för installationer eller väsentliga ändringar av eldstäder och röckanaler.

Utdrag ur Boverkets författningssamling 2012:12, allmänna råd:

Allmänt råd

Med väsentlig ändring av eldstad och röckanal avses sådana åtgärder som kan leda till en ökad brandrisk eller förändrade utsläpp till omgivningen genom

- ändrade eldningsförhållanden och røkgastemperaturer, eller
- annan förändring av eldstadens funktion och användningssätt.

Hänsyn bör tas till om en felaktig installation kan leda till allvarliga konsekvenser i form av ökad risk för brand eller förgiftning.

Exempel på anmälningspliktiga åtgärder

Allmänt råd

Exempel på åtgärder, utöver nyinstallation av eldstad, skorsten eller röckanal, som normalt är anmälningspliktiga är följande:

- Insättning av kassett eller motsvarande i tidigare öppen eldstad.
- Installation av brännare eller anordning för bränsletillförsel till följd av bränslebyte, t.ex. från olja till pellets.

Exempel på icke anmälningspliktiga åtgärder

Allmänt råd

Exempel på åtgärder som normalt inte är anmälningspliktiga:

- Glidgjutning av skorsten, insättning av insatsrör i befintlig skorsten eller liknande underhållsåtgärd.
- Byte av eldstadsplan.
- Byte av eldstad till likvärdig med avseende på typ av eldstad, storlek och effekt, samt anslutning till röckanal.

För vidare information, kontakta sakkunnig, ex sotaren.

Installation av eldstad/rökkanal



Anmälan

Vid installation eller väsentlig förändring av eldstad, rökkanal eller skorsten ska följande handlingar lämnas till Stadsbyggnadskontoret:

- en anmälan (på särskild blankett)
- en teknisk beskrivning av produkten
- en plan- och en fasadritning

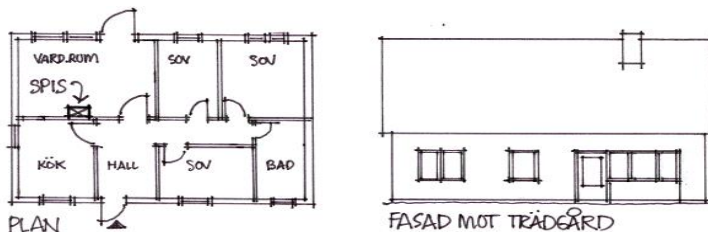

En eldstad kan vara exempelvis en braskamin, kakelugn, oljepanna eller annan anordning för eldning. En väsentlig förändring kan vara installation av kassett i befintlig öppen spis eller byte av oljeeldning till fastbränsleeldning.

Vi avråder från att installera en fastbränsleeldad anläggning om:

- du bor i radhus eller kedjehus
- du bor i enplanshus och grannarnas hus blir/är högre
- om topografin i området är sådan att grannarnas hus ligger högre
- om någon av direkt angränsande grannar har mekanisk ventilation

Ett startbesked skickas ut när beslut är fattat om att installationen får påbörjas. Av startbeskedet framgår vad som krävs för att erhålla ett slutbesked. Ett startbesked kostar 1 108 kronor (2016). För att erhålla slutbesked och få börja använda eldstaden/rökkanalen krävs ett godkänt besiktningsprotokoll från en skorstensfejarmästare, som intygar att installationen är korrekt utförd och brandskyddskraven uppfyllda. En enkel kontrollplan, som fås i samband med startbeskedet, ska signeras och returneras tillsammans med besiktningsprotokollet.

Sanktionsavgift

Om eldstaden börjat installeras utan startbesked eller om eldning påbörjats innan slutbesked har utfärdats, kan sanktionsavgift dömas ut.

Skorstensfejarmästare/Sakkunnig/Besiktning

Fråga en skorstensfejarmästare om din tilltänkta installation, så får du råd om lämplig placering. Har byggnaden en gammal rökkanal kan den behöva renoveras innan installationen görs. Skorstenen ska kunna besiktigas i sin helhet – bygg därför inte igen före besiktningen! Vid besiktningen kontrolleras bland annat att genomföringen i bjälklaget är brandsäker. Skorstenen ska dels mynna över taknock, dels minst 1 meter över takbeläggningen. Om skorstenen blir högre än 1,2 meter räknat från takbeläggningen måste den förses med uppstigningsanordning.

Ansvarig

Du är som byggherre själv ansvarig för att Boverkets Byggregler följs vid installationen. Oavsett om du väljer en färdig, typgodkänd eldstad, kakelugn eller murad spis är brandsäkerheten viktigast. Tänk på att alltid följa fabrikantens anvisningar. Miljö- och hälsoskyddförvaltningen kan förbjuda eldning om den blir störande för omgivningen. Mer information finns på www.boverket.se, (VÄS 1, BFS 2012:12), www.naturvardsverket.se (Elda rätt).

Postadress: Samhällsbyggnadsavdelningen, Bygglovsenheten,
Falkenbergs Kommun, 311 80 Falkenberg

Besöksadress: Nygatan 34 / Rådhusstorget

Telefon: 0346-88 60 00, **E-post:** bygglov@falkenberg.se